DETALLES SOBRE UNA SUBLEVACION EN GRANADA

Españoles y moros ametrallados por alemanes e italianos

GIBRALTAR, 5.—Viajeros llegados de la zona facciosa confirman los detalles sobre la revuelta reciente en Granada y aportan pormenores acerca de las luchas entre las tropas mercenarias de Franco y algunas españolas rebeldes contra los mandos italianos. Han sido ejecutadas cientos de personas. Los amotinados han sido bombardeados por la Aviación, pero los desertores afirman que se extiende la sublevación. Los fascistas apoyan a los italianos contra los moros y el resto de las fuerzas españolas y se sabe que Cabanellas se opuso a la invasión italiana. Se dice que la lucha estalló en la plaza de toros de Granada, donde están acuartelados los moros y las tropas españolas. Los aeroplanos bombardearon la plaza hasta que las fuerzas se sometieron. Los moros fueron encadenados en pelotones y conducidos a los jardines de la Alhambra, donde fueron ejecutados por grupos de ametralladoras. Otros fueron obligados a cavar sus propias fosas. Las tropas rebeldes españolas mostraron también los resentimientos contra la dominación italiana, uniéndose a la sublevación.—Fabra.

cunde la desmoralización entre los facciosos

Cabeza de Buey (del enviado especial de Febus).—En el frente de Extremadura cunde la desmoralización de los facciosos. En el día de hoy, por diferentes sectores de este frente, se han pasado a nuestras líneas, procedentes del campo enemigo, 38 soldados con armamento unos, y con bombas de mano y municiones otros.

Estas deserciones obedecen, según

París.—Comunican de Almería que en el sector de Motril las republicanas han progresado notablemente.

Por otra parte, parece haber estallado un nuevo movimiento subversivo entre las tropas rebeldes de Motril. Desde ayer se escucha un intenso tiroteo procedente del interior de Motril.

los evadidos, a las constantes vejaciones de que son objeto los oficiales, clases y soldados del ejército facciosos por parte de los invasores extranjeros.

Los evadidos vienen en estado deplorabilísimo, famélicos, desnudos y llenos de miseria todos ellos.

Fueron acogidos cariñosamente y atendidos por los soldados del Ejército Popular, quienes hicieron seguidamente una colecta en su favor.—Febus.

Biblioteca Nacional de España

295

Gc- Carp/164/1/1/1

Biblioteca Nacional de España

DETALLES SOBRE UNA SUBLEVACION EN GRANADA

Españoles y moros ametrallados por alemanes e italianos

GIBRALTAR, 5.—Viajeros llegados de la zona facciosa confirman los detalles sobre la revuelta reciente en Granada y aportan pormenores acerca de las luchas entre las tropas mercenarias de Franco y algunas españolas rebeladas contra los mandos italianos. Han sido ejecutadas cientos de personas. Los amotinados han sido bombardeados por la Aviación, pero los desertores afirman que se extiende la sublevación. Los fascistas apoyan a los italianos contra los moros y el resto de las fuerzas españolas y se sabe que Cabanellas se opuso a la invasión italiana. Se dice que la lucha estalló en la plaza de toros de Granada, donde están acuartelados los moros y las tropas españolas. Los aeroplanos bombardearon la plaza hasta que las fuerzas se sometieron. Los moros fueron encadenados en pelotones y conducidos a los jardines de la Alhambra, donde fueron ejecutados por grupos de ametralladoras. Otros fueron obligados a cavar sus propias fosas. Las tropas rebeldes españolas mostraron también los resentimientos contra la dominación italiana, uniéndose a la sublevación.—Fabra.

cunde la desmoralización entre los facciosos

Cabeza de Buey (del enviado especial de Febus).—En el frente de Extremadura cunde la desmoralización de los facciosos. En el día de hoy, por diferentes sectores de este frente, se han pasado a nuestras líneas, procedentes del campo enemigo, 38 soldados con armamento unos, y con bombas de mano y municiones otros.

Estas deserciones obedecen, según los evadidos, a las constantes vejaciones de que son objeto los oficiales, clases y soldados del ejército faccioso por parte de los invasores extranjeros.

Los evadidos vienen en estado de lamentabilísimo, famélicos, desnudos y llenos de miseria todos ellos.

Fueron acogidos cariñosamente y atendidos por los soldados del Ejército Popular, quienes hicieron seguidamente una colecta en su favor. — Febus.

París.—Comunican de Almería que en el sector de Motril los republicanos han progresado notablemente.

Por otra parte, parece haber estallado un nuevo movimiento subversivo entre las tropas rebeldes de Motril. Desde ayer se escucha un intenso tiroteo procedente del interior de Motril.

Biblioteca Nacional de España

Gc - carp / 164 / 1 / 1 / 2

Biblioteca Nacional de España

DETALLES SOBRE UNA SUBLEVACION EN GRANADA

Españoles y moros ametrallados por alemanes e italianos

GIBRALTAR, 5.—Viajeros llegados de la zona facciosa confirman los detalles sobre la revuelta reciente en Granada y aportan pormenores acerca de las luchas entre las tropas mercenarias de Franco y algunas españolas rebeladas contra los mandos italianos. Han sido ejecutadas cientos de personas. Los amotinados han sido bombardeados por la Aviación, pero los desertores afirman que se extiende la sublevación. Los fascistas apoyan a los italianos contra los moros y el resto de las fuerzas españolas y se sabe que Cabanellas se opuso a la invasión italiana. Se dice que la lucha estalló en la plaza de toros de Granada, donde están acuartelados los moros y las tropas españolas. Los aeroplanos bombardearon la plaza hasta que las fuerzas se sometieron. Los moros fueron encadenados en pelotones y conducidos a los jardines de la Alhambra, donde fueron ejecutados por grupos de ametralladoras. Otros fueron obligados a cavar sus propias fosas. Las tropas rebeldes españolas mostraron también los resentimientos contra la dominación italiana, uniéndose a la sublevación.—Fabra.

cunde la desmoralización entre los facciosos

Cabeza de Buey (del enviado especial de Febus).—En el frente de Extremadura cunde la desmoralización de los facciosos. En el día de hoy, por diferentes sectores de este frente, se han pasado a nuestras líneas, procedentes del campo enemigo, 38 soldados con armamento unos, y con bombas de mano y municiones otros.

Estas deserciones obedecen, según los evadidos, a las constantes vejaciones de que son objeto los oficiales, clases y soldados del ejército faccioso por parte de los invasores extranjeros.

Los evadidos vienen en estado deplorabilísimo, famélicos, desnudos y llenos de miseria todos ellos.

Fueron acogidos cariñosamente y atendidos por los soldados del Ejército Popular, quienes hicieron seguidamente una colecta en su favor. — Febus.

París.—Comunican de Almería que en el sector de Motril los republicanos han progresado notablemente.

Por otra parte, parece haber estallado un nuevo movimiento subversivo entre las tropas rebeldes de Motril. Desde ayer se escucha un intenso tiroteo procedente del interior de Motril.

Biblioteca Nacional de España

Gc-carp/164/1/1/3

Biblioteca Nacional de España

ABASTECIMIENTOS

Para los donantes de sangre

El Consejo municipal, que con tanto celo y preocupación se viene ocupando del abastecimiento de la población civil de Madrid, ha adoptado una determinación de importancia para los donantes de sangre.

El consejero delegado de la Sección de Puericultura, D. Juan José Carvajal, que a la vez es secretario del Colegio de Médicos, sintió de cerca la necesidad de que dichos donantes no tuvieran que permanecer en las ya afortunadamente escasas colas, esperando la adquisición de víveres. De acuerdo con el Consejo municipal, hoy, día 16, se abrirá un despacho de leche exclusivo para los donantes en la calle de Orellana, núm. 4, los cuales recibirán en dicho establecimiento, diariamente, la cantidad de leche que prescriban sus recetas, siempre que presenten la tarjeta con la fecha de la última extracción, advirtiendo a los interesados que se abstengan de acudir a otros despachos, puesto que el de la calle de Orellana, núm. 4, se abre exclusivamente para mayor comodidad de ellos.

¿Has llevado ya
TU DONATIVO
A LA

De interés para los médicos

El Colegio Oficial de Médicos de Madrid, vista la escasez de leche y la imposibilidad de atender a todos los enfermos en sus demandas de dicho producto, ha dispuesto que sólo se podrá incluir la leche en las recetas oficiales de alimentos en los casos siguientes:

1.º En los enfermos febriles agudos.
2.º En tuberculosos en período febril evolutivo.
3.º Cardíacos descompensados.
4.º Ulcerosos de estómago y duodeno comprobados.
5.º Nefropatías agudas; y
6.º Procesos que determinen la imposibilidad de la deglución de sustancias sólidas.

La Junta de Gobierno espera de todos los compañeros médicos sigan fielmente las instrucciones dadas, cooperando con su aportación a la resolución de un problema de tanta trascendencia para los enfermos.
La Junta Directiva.

A los vecinos de Chamberí

El teniente alcalde de este distrito, de

Biblioteca Nacional de España

GC-carp/164/1/2/1

Biblioteca Nacional de España

ABASTECIMIENTOS

Para los donantes de sangre

El Consejo municipal, que con tanto celo y preocupación se viene ocupando del abastecimiento de la población civil de Madrid, ha adoptado una determinación de importancia para los donantes de sangre.

El consejero delegado de la Sección de Puericultura, D. Juan José Carvajal, que a la vez es secretario del Colegio de Médicos, sintió de cerca la necesidad de que dichos donantes no tuvieran que permanecer en las ya afortunadamente escasas colas, esperando la adquisición de víveres. De acuerdo con el Consejo municipal, hoy, día 16, se abrirá un despacho de leche exclusivo para los donantes en la calle de Orellana, núm. 4, los cuales recibirán en dicho establecimiento, diariamente, la cantidad de leche que prescriban sus recetas, siempre que presenten la tarjeta con la fecha de la última extracción, advirtiendo a los interesados que se abstengan de acudir a otros despachos, puesto que el de la calle de Orellana, núm. 4, se abre exclusivamente para mayor comodidad de ellos.

¡Has llevado ya TU DONATIVO A LA CRUZ ROJA

De interés para los médicos

El Colegio Oficial de Médicos de Madrid, vista la escasez de leche y la imposibilidad de atender a todos los enfermos en sus demandas de dicho producto, ha dispuesto que sólo se podrá incluir la leche en las recetas oficiales de alimentos en los casos siguientes:

1.º En los enfermos febriles agudos.
2.º En tuberculosos en período febril evolutivo.
3.º Cardíacos descompensados.
4.º Ulcerosos de estómago y duodeno comprobados.
5.º Nefropatías agudas; y
6.º Procesos que determinen la imposibilidad de la deglución de sustancias sólidas.

La Junta de Gobierno espera de todos los compañeros médicos sigan fielmente las instrucciones dadas, cooperando con su aportación a la resolución de un problema de tanta trascendencia para los enfermos. **La Junta Directiva.**

A los vecinos de Chamberí

El teniente alcalde de este distrito, de

Biblioteca Nacional de España

bc-carp/164/1/2/2

Biblioteca Nacional de España

ABASTECIMIENTOS

Para los donantes de sangre

El Consejo municipal, que con tanto celo y preocupación se viene ocupando del abastecimiento de la población civil de Madrid, ha adoptado una determinación de importancia para los donantes de sangre.

El consejero delegado de la Sección de Puericultura, D. Juan José Carvajal, que a la vez es secretario del Colegio de Médicos, sintió de cerca la necesidad de que dichos donantes no tuvieran que permanecer en las ya afortunadamente escasas colas, esperando la adquisición de víveres. De acuerdo con el Consejo municipal, hoy, día 16, se abrirá un despacho de leche exclusivo para los donantes en la calle de Orellana, núm. 4, los cuales recibirán en dicho establecimiento, diariamente, la cantidad de leche que prescriban sus recetas, siempre que presenten la tarjeta con la fecha de la última extracción, advirtiendo a los interesados que se abstengan de acudir a otros despachos, puesto que el de la calle de Orellana, núm. 4, se abre exclusivamente para mayor comodidad de ellos.

¡Has llevado ya TU DONATIVO A LA

De interés para los médicos

El Colegio Oficial de Médicos de Madrid, vista la escasez de leche y la imposibilidad de atender a todos los enfermos en sus demandas de dicho producto, ha dispuesto que sólo se podrá incluir la leche en las recetas oficiales de alimentos en los casos siguientes:

1.º En los enfermos febriles agudos.
2.º En tuberculosos en período febril evolutivo.
3.º Cardíacos descompensados.
4.º Ulcerosos de estómago y duodeno comprobados.
5.º Nefropatías agudas; y
6.º Procesos que determinen la imposibilidad de la deglución de sustancias sólidas.

La Junta de Gobierno espera de todos los compañeros médicos sigan fielmente las instrucciones dadas, cooperando con su aportación a la resolución de un problema de tanta trascendencia para los enfermos.
La Junta Directiva.

A los vecinos de Chamberí

El teniente alcalde de este distrito, de-

Biblioteca Nacional de España

C-164

40

gc-carp/164/1/2/3

Biblioteca Nacional de España

A TODOS LOS TRABAJADORES

La C. N. T. y la U. G. T. ante las vacaciones

El Comité Regional de la Confederación Regional del Trabajo de Cataluña y el Comité de Cataluña de la Unión General de Trabajadores, reunidos para tratar de las vacaciones retribuídas que fueron concedidas por la ley a todos los trabajadores, ha acordado que, teniendo en cuenta las circunstancias de guerra porque atravesamos y las necesidades de la producción de algunas de las ramas industriales relacionadas con las necesidades del frente, todos los Consejos de Empresa, Comités Obreros de Control y delegados sindicales de Cataluña, de fecha 16 de junio próximo pasado, publicado en el «Diario Oficial» del día 19 del mismo mes, y por lo tanto, no podrá autorizarse a nadie para hacer vacaciones, ni tampoco para abonar cantidad alguna por el hecho de no haber disfrutado de las referidas vacaciones.

Las empresas no colectivizadas, las que siguen funcionando en régimen de empresa privada, con o sin Comité de control, deben ingresar el importe de los salarios correspondientes a los días de vacaciones de sus obreros, en la Caja de Depósitos y Consignaciones de la Generalidad de Cataluña, a disposición del consejero de Trabajo y Obras Públicas, para atender a las víctimas producidas por la guerra, así como también para contribuir a las obras que se realicen para prevenirlas y para intensificar la producción de las industrias de guerra.

Barcelona 9 de julio de 1937.—Por la Confederación Regional del Trabajo de Cataluña: José Xena y Antonio Marco. Por la Unión General de Trabajadores: F. Durán Rosell y Modesto Martínez.

Biblioteca Nacional de España

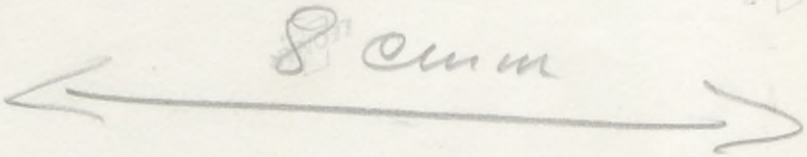

GC - Carp / 164 / 1 / 3

Biblioteca Nacional de España

Información de los bombardeos experimentados en toda Cataluña hasta la fecha

Poblaciones	Núm. de bombardeos		Bombas	Obuses	Víctimas		Edificios destruídos	
	Por mar	Por aviación			Muertos	Heridos	Totalmente	Parcialmente
Barcelona	3	32	542	69	955	1,070	133	534
Tarragona...	2	21	439	60	121	152	12	63
Lérida	0	1	560	00	198	173	49	46
Reus	0	17	600	00	120	147	41	10
Tortosa	0	6	66	00	14	48	00	15
Guirols	2	12	201	20	26	80	22	343
Figueras...	0	2	77	00	16	33	18	3
Badalona...	0	7	112	00	4	27	3	63
Port-bou	1	32	230	10	3	15	16	200
Port-Bou...	5	10	87	197	1	5	4	20
Culera...	3	22	600	27	0	2	30	70
Puigcerdá	0	1	104	00	22	18	6	00
Mataró	0	3	40	00	5	20	12	6
Villanueva y Geltrú	0	4	31	00	4	60	2	50
Rosas	1	16	200	15	3	6	0	5
Vendrell	0	4	120	00	0	0	4	6
Masnou	0	3	90	00	11	26	0	5
Hospitalet	0	3	55	00	14	36	0	16
Castelldefels..	0	2	5	00	00	11	0	4
Flix...	0	3	250	00	00	10	0	4
Aytona...	0	2	225	00	1	00	2	0
Tremp...	0	3	150	00	1	2	0	0
Vallcarca...	0	1	3	00	1	6	0	1
Calella...	0	1	2	00	0	0	0	1
Sarriá de Ter	0	1	5	00	5	15	0	24
Premiá de Mar... ...	0	1	30	00	2	0	6	3
Camarasa	0	1	200	00	0	0	1	0
Mollet...	0	1	4	00	155	17	0	3
28	17	212	5,024	398	1,542	1,979	361	1,495

El cuadro que reproducimos recoge todas las víctimas ocasionadas en Cataluña hasta el día 5 de Febrero actual por los barcos y la aviación fascistas. La mayor parte de ellas ha sido seres inocentes apartados de las actividades directas de la guerra. Estas víctimas, por lo general, son mujeres, ancianos y niños.

Puede estar el fascismo satisfecho de su obra. Si el mundo necesitaba un testimonio de la "cultura" que pretende exportar a España Mussolini mediante los Ejércitos y el armamento que desembarca con la complacencia de los demás países, le bastará la lectura de esta información estadística.

¿Reaccionará ante estas cifras la conciencia universal? España, puesta en pie, reafirma su juramento de vengar estos muertos y de persistir con tenacidad y heroísmo en el compromiso de aplastar al fascismo. Hitler y Mussolini con los autores directos de estos asesinatos. Si los Gobiernos de las demás naciones acogen con su habitual frialdad el dolor que contienen estos datos, nosotros, combatientes de la libertad, Ejército de la paz mundial, defensores de la independencia de España, prometemos vengar las víctimas que figuran en esta estadística del crimen, del dolor y de la reprobación universal.

VICTOR FLOREN

Biblioteca Nacional de España

GC - carp / 164 / 1 / 4 / 1

Biblioteca Nacional de España

Información de los bombardeos experimentados en toda Cataluña hasta la fecha

Poblaciones	Núm. de bombardeos		Bombas	Obuses	Víctimas		Edificios destruídos	
	Por mar	Por aviación			Muertos	Heridos	Totalmente	Parcialmente
Barcelona	3	32	542	69	955	1,070	133	534
Tarragona..	2	21	439	60	121	152	12	63
Lérida	0	1	560	00	198	173	49	46
Reus	0	17	600	00	120	147	41	10
Tortosa	0	6	66	00	14	48	00	15
Guíñols	2	12	201	20	26	80	22	343
Figueras...	0	2	77	00	16	33	18	3
Badalona...	0	7	112	00	4	27	3	63
Port-bou	1	32	230	10	3	15	16	200
Port-Bou...	5	10	87	197	1	5	4	20
Culera...	3	22	600	27	0	2	30	70
Puigcerdá	0	1	104	00	22	18	6	00
Mataró	0	3	40	00	5	20	12	6
Villanueva y Geltrú	0	4	31	00	4	60	2	50
Rosas	1	16	200	15	3	6	0	5
Vendrell	0	4	120	00	0	0	4	6
Masnou	0	3	90	00	11	26	0	5
Hospitalet	0	3	55	00	14	36	0	16
Castelldefels..	0	2	5	00	00	11	0	4
Flix...	0	3	250	00	00	10	0	4
Aytona...	0	2	225	00	1	00	2	0
Tremp...	0	3	150	00	1	2	0	0
Vallcarca...	0	1	3	00	1	6	0	1
Calella...	0	1	2	00	0	0	0	1
Sarriá de Ter	0	1	5	00	5	15	0	24
Premiá de Mar... ...	0	1	30	00	2	0	6	3
Camarasa	0	1	200	00	0	0	1	0
Mollet...	0	1	4	00	155	17	0	3
							0	
28	17	212	5,024	398	1,542	1,979	361	1,495

El cuadro que reproducimos recoge todas las víctimas ocasionadas en Cataluña hasta el día 5 de Febrero actual por los barcos y la aviación fascista. La mayor parte de ellas ha sido seres inocentes apartados de las actividades directas de la guerra. Estas víctimas, por lo general, son mujeres, ancianos y niños.

Puede estar el fascismo satisfecho de su obra. Si el mundo necesitaba un testimonio de la "cultura" que pretende exportar a España Mussolini mediante los Ejércitos y el armamento que desembarca con la complacencia de los demás países, le bastará la lectura de esta información estadística.

¿Reaccionará ante estas cifras la conciencia universal? España, puesta en pie, reafirma su juramento de vengar estos muertos y de persistir con tenacidad y heroísmo en el compromiso de aplastar al fascismo. Hitler y Mussolini con los autores directos de estos asesinatos. Si los Gobiernos de las demás naciones acogen con su habitual frialdad el dolor que contienen estos datos, nosotros, combatientes de la libertad, Ejército de la paz mundial, defensores de la independencia de España, prometemos vengar las víctimas que figuran en esta estadística del crimen, del dolor y de la reprobación universal.

VICTOR FLOREN

Biblioteca Nacional de España

"LAS NOTICIAS"
27-2-38.

SERVICIO ESPAÑOL
DE
INFORMACIÓN

GC-carp/964/1/4/2

Biblioteca Nacional de España

Estadística del crimen

Información de los bombardeos experimentados en toda Cataluña hasta la fecha

Poblaciones	Núm. de bombardeos		Bombas	Obuses	Víctimas		Edificios destruí	
	Por mar	Por aviación			Muertos	Heridos	Totalmente	Parcialmente
Barcelona	3	32	542	69	955	1,070	133	534
Tarragona..	2	21	439	60	121	152	12	63
Lérida	0	1	560	00	198	173	49	46
Reus	0	17	600	00	120	147	41	10
Tortosa	0	6	66	00	14	48	00	15
Guíxols	2	12	201	20	26	80	22	343
Figueras...	0	2	77	00	16	33	18	3
Badalona...	0	7	112	00	4	27	3	63
Port-bou	1	32	230	10	3	15	16	200
Port-Bou...	5	10	87	197	1	5	4	20
Cullera...	3	22	600	27	0	2	30	70
Puigcerdá	0	1	104	00	22	18	6	00
Mataró	0	3	40	00	5	20	12	6
Villanueva y Geltrú	0	4	31	00	4	60	2	50
Rosas	1	16	200	15	3	6	0	5
Vendrell	0	4	120	00	0	0	4	6
Masnou	0	3	90	00	11	26	0	5
Hospitalet	0	3	55	00	14	36	0	16
Castelldefels..	0	2	5	00	00	11	0	4
Flix...	0	3	250	00	00	10	0	4
Aytona...	0	2	225	00	1	00	2	0
Tremp...	0	3	150	00	1	2	0	0
Vallcarca...	0	1	3	00	1	6	0	1
Calella...	0	1	2	00	0	0	0	1
Sarriá de Ter	0	1	5	00	5	15	0	24
Premiá de Mar... ...	0	1	30	00	2	0	6	3
Camarasa	0	1	200	00	0	0	1	0
Mollet...	0	1	4	00	155	17	0	3
							0	
28	17	212	5,024	398	1,542	1,979	361	1,495

El cuadro que reproducimos recoge todas las víctimas ocasionadas en Cataluña hasta el día 5 de Febrero actual por los barcos y la aviación fascista. La mayor parte de ellas ha sido seres inocentes apartados de las actividades directas de la guerra. Estas víctimas, por lo general, son mujeres, ancianos y niños.

Puede estar el fascismo satisfecho de su obra. Si el mundo necesitaba un testimonio de la "cultura" que pretende exportar a España Mussolini mediante los Ejércitos y el armamento que desembarca con la complacencia de los demás países, le bastará la lectura de esta información estadística.

¿Reaccionará ante estas cifras la conciencia universal? España, puesta en pie, reafirma su juramento de vengar estos muertos y de persistir con tenacidad y heroísmo en el compromiso de aplastar al fascismo. Hitler y Mussolini con los autores directos de estos asesinatos. Si los Gobiernos de las demás naciones acogen con su habitual frialdad el dolor que contienen estos datos, nosotros, combatientes de la libertad, Ejército de la paz mundial, defensores de la independencia de España, prometemos vengar las víctimas que figuran en esta estadística del crimen, del dolor y de la reprobación universal.

VICTOR FLOREN

Biblioteca Nacional de España

785/5

219
t II 2

Represó

~~pluma~~ a
8'5 de ancho

GC-Carp/164/1/4/3

GC Caja 69 de 2000

Biblioteca Nacional de España

Han acudido también al Cuartel General todos los jefes de las distintas Divisiones que defienden la capital de la República, y han dado estentóreos vivas al Régimen, al Ejército, y se ha expresado el deseo de felicitar a las bravas tropas que han llevado a cabo la toma de Teruel.

Julio Just habla desde Teruel

El diputado de Izquierda Republicana y ex ministro, don Julio Just, nos llamó anoche desde Teruel, por teléfono. Le oímos con la natural emoción. El señor Just nos confirmó, animadas por la visión directa, todas las noticias que conocemos por los partes.

—Estoy en la plaza de Teruel—nos ha dicho. —He entrado con las tropas republicanas, de las que todos los elogios que se hagan resultarán pálidos.

La hora en que escribimos nos impide ser más extensos en la referencia de esta conversación, que ha sido interesantísima.

EL EJERCITO POPULAR

Llamamiento a los presuntos inútiles

El próximo martes, a las 8'30 de la mañana, deberán presentarse ante el Tribunal Médico Militar Permanente (antiguo hospital de la calle Tallers) y como último llamamiento, todos los individuos que tengan iniciados expedientes de inutilidad en las fechas comprendidas entre el 17 de agosto próximo pasado al 23 de noviembre (ambas inclusive).

El próximo viernes, a las 8'30 de la mañana, deberán efectuarlo todos los individuos que tengan iniciado su expediente en las fechas comprendidas

Biblioteca Nacional de España

18

La veracidad roja

Esto es batir el record. Un ex-ministro rojo habla desde Teruel

CC-CARP/1641/1/5

Biblioteca Nacional de España

Los cabecillas Goded y Burriel ante el Consejo de guerra

Vocal ponente
don Salvador
mandante de
Fiscal, el teni
dro Rodríguez
tado Mayor
suplente, el c
don Antonio

AU

Estamos en
forman el tri
periodistas, m
El presidente
un sargento
alguacil. El
puerta y grit
siete y diecioc
dias civiles qu
junto a la pu
les del buque
también en el

Casi inexpe
bunal los dos
Goded viste
tranquilament
guna dirección
los bolsillos y
nado. El gene
con traje gris
za saludando
otro reflejan
ción. Entre d
armados, se s
sidente los do

El presiden
tuido el Cons

Biblioteca Nacional de España

C-164

gd

bc-carp/164/1/6

Biblioteca Nacional de España

Los cabecillas Goded y Burriel ante el Consejo de guerr

A las seis de la mañana nos reunimos los periodistas en la Puerta de la Paz, donde nos aguardaba el comisario de Prensa de la Generalidad que tenía a nuestra disposición dos faluas de la Comandanci trasladarnos a bordo del debía celebrarse el Consej los generales Manuel God

El general Aranguren, prestando declaración

Antes de permitirnos faluas, un nutrido grupo cía que custodiaban el pu dias de Asalto, procedierc y cacheo de los periodista un cielo nuboso hicimos "Uruguay", anclado al ex junto al "Argentina". En "Uruguay" a las siete me acreditar nuevamente la fuerzas de Guardia civil de Vigilancia en el buque cheados y anotados nues lista, se nos introdujo en de primera clase del buq habilitado para sala de C cubiertas de paños rojos en la sala. Al fondo la blica, cruzada por la de sencillo dosel ante el que da la mesa del tribunal. de esta mesa, otra para frente a la primera. Ent llas de los acusados. De juez las dispuestas para riodistas. A derecha e i presidencial dos mesitas ministerio fiscal.

En el momento de entr jefes militares que con agrupados, fuman y con Un comandante les seña da uno debe ocupar. Asis Consejo; una señorita ta

A las siete y cinco mi Aranguren, comandante sión, el que conversa ur que han de formar el tr la sala. Todos los prepara cillez impresionante, aun ción.

Se constituye el tribu forma: Presidente, coma don Guillermo de la Peña José Punyet y tenientes lás Martínez y don Carlc tería, y los de ingeniero y don José Combelles. V mandante de infantería

Biblioteca Nacional de España

GC - carp /164/ 1 /7/1

Biblioteca Nacional de España

Los cabecillas Goded y Burriel ante el Consejo de guerr

A las seis de la mañana nos reunimos los periodistas en la Puerta de la Paz, donde nos aguardaba el comisario de Prensa de la Generalidad que tenía a nuestra disposición dos fa-

El general Aranguren, prestando declaración

luas de la Comandanci trasladarnos a bordo del debía celebrarse el Consej los generales Manuel God

Antes de permitirnos faluas, un nutrido grupo cía que custodiaban el pu dias de Asalto, procedier y cacheo de los periodista un cielo nuboso hicimos "Uruguay", anclado al ex junto al "Argentina". En "Uruguay" a las siete me acreditar nuevamente la fuerzas de Guardia civil de Vigilancia en el buque, cheados y anotados nuest lista, se nos introdujo en de primera clase del buq habilitado para sala de C cubiertas de paños rojos en la sala. Al fondo la blica, cruzada por la de sencillo dosel ante el que da la mesa del tribunal. de esta mesa, otra para frente a la primera. Ent llas de los acusados. De juez las dispuestas para riodistas. A derecha e i presidencial dos mesitas ministerio fiscal.

En el momento de entr jefes militares que con agrupados, fuman y con Un comandante les seña da uno debe ocupar. Asis Consejo; una señorita ta

A las siete y cinco min Aranguren, comandante sión, el que conversa un que han de formar el tri la sala. Todos los prepara cillez impresionante, aunc ción.

Se constituye el tribu forma: Presidente, coma don Guillermo de la Peña. José Punyet y tenientes lás Martínez y don Carlo tería, y los de ingeniero y don José Combelles. V mandante de infantería

Biblioteca Nacional de España

GC-carp/1641/1/7/2

Biblioteca Nacional de España

niente auditor de primera os. Juez instructor, el co- ería don Carlos Caballero. uditor de primera don Pe- nsor, el comandante de Es- ntonio Aymat, y defensor lante del cuerpo de trenes z.

CIA PUBLICA

a del Consejo los jefes que y 34 personas más, entre s y tripulantes del buque. ia orden que no se oye a Guardia civil que actúa de to se adelanta hacia la udiencia pública! Son las nutos. Entran varios guar- dian de pie formando grupo e entrada. Algunos oficia- rsonal de servicio entran

iente aparecen ante el tri- ales procesados. El general litar sin correajes. Entra saludar ni mirar en nin- rminada, con las manos en ectamente rasurado y pei- Burriel, vestido de paisano, ina repetidamente la cabe- os los presentes. Ni uno ni te momento ninguna emo- meros de la Guardia civil, a una indicación del pre- erales procesados.

nuncia que queda consti- le guerra de oficiales ge- con carácter sumarísimo, s Goded y Burriel, por el militar.

L APUNTAMIENTO

r da principio a la lectu-

El general Llano de la Encomienda, deponiendo ante el Consejo de guerra

publicanos; que no tenía carácter fascista ni se pretendía alterar el régimen, tendiendo sólo a evitar que España cayera en la anarquía, como lo demuestra el hecho de que los mili-

Biblioteca Nacional de España

Biblioteca Nacional de España

bc-carp/164/1/8/1

niente auditor de primera
os. Juez instructor, el co-
ería don Carlos Caballero.
uditor de primera don Pe-
isor, el comandante de Es-
ntonio Aymat, y defensor
ante del cuerpo de trenes
z.

CIA PUBLICA

a del Consejo los jefes que
y 34 personas más, entre
s y tripulantes del buque.
ia orden que no se oye a
uardia civil que actúa de
to se adelanta hacia la
udiencia pública! Son las
autos. Entran varios guar-
lan de pie formando grupo
e entrada. Algunos oficia-
rsonal de servicio entran

ente aparecen ante el tri-
iles procesados. El general
litar sin correajes. Entra
saludar ni mirar en nin-
rminada, con las manos en
ctamente rasurado y pei-
úrriel, vestido de paisano,
na repetidamente la cabe-
s los presentes. Ni uno ni
e momento ninguna emo-
neros de la Guardia civil,
a una indicación del pre-
erales procesados.
nuncia que queda consti-
e guerra de oficiales ge-
on carácter sumarísimo,
s Goded y Burriel, por el
militar.

L APUNTAMIENTO

r da principio a la lectu-
to

El general Llano de la Encomienda, deponiendo ante el Consejo de guerra

publicanos; que no tenía carácter fascista ni se pretendía alterar el régimen, tendiendo sólo a evitar que España cayera en la anarquía, como lo demuestra el hecho de que los militares que se levantaron en armas lo hicieron

Biblioteca Nacional de España

Biblioteca Nacional de España

GC-carp/164/1/8/2

Baleares

ncia renuevan
a la República

operación,
)

4. López Marqués)

Ibiza, tropezaban nuestras fuerzas para
lecer su cuartel general con gran esca-
e víveres, por lo que el mismo sábado
a noche al efectuarse el primer des-
rco de tropas salió el «Almirante Mi an-
1 35 millas por hora rumbo a Mahón, a
harina, patatas y otros víveres.
día del lunes fué aprovechado por nues-
milicianos bajo el alto mando del heroi-
pitán don Alberto Bayo, para reorgani-
a vida civil de la ciudad, en la que que-
tabecido el cuartel general de esta co-
a que juntamente con la que hay en Ma-
na de ir a la definitiva conquista de las
res entrando triunfalmente en Palma de
rca.
no el «Almirante Miranda» viene a Bar-
a para preparar aquí el desembarque en
rca, aprovechamos la oportunidad y la
lerosa invitación que nos hace el coman-
Piñeiro — marino y republicano cien
ien — para llegar hasta Barcelona a ver
nuestros y descansar cómodamente unas
, antes de emprender de nuevo el viaje.
a hacia Mallorca; a hacer entrar en ra-
por las malas, si no acepta por las bue-
la capital de las Baleares.

A. LOPEZ-MARQUES.

bordo del «Almirante Miranda».

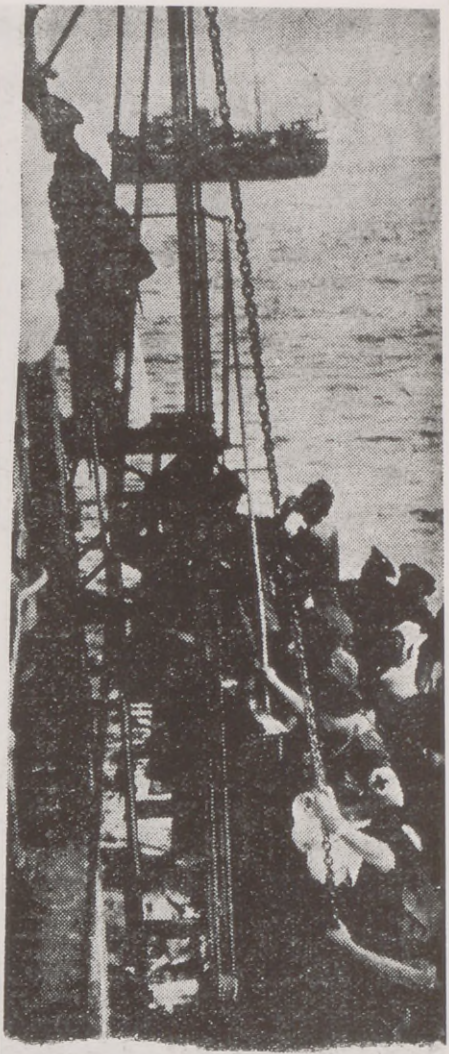

Milicias de "Estat Català", desembarcando en Ibiza (Foto López Marqués)

Biblioteca Nacional de España

GC-Carp/164/1/9

Biblioteca Nacional de España

CORTES CONSTITUYENTES

CONSTITUCION DE LA REPUBLICA ESPAÑOLA

Como Presidente de las Cortes Constituyente, y en su nombre, declaro solemnemente que éstas, en uso de la soberanía de que están investidas, han decretado y sancionado lo siguiente:

ESPAÑA, EN USO DE SU SOBERANÍA, Y REPRESENTADA POR LAS CORTES CONSTITUYENTES, DECRETA Y SANCIONA ESTA CONSTITUCIÓN

Todos los
la ley.

El Estad
oficial.

El castell
la Repúblic
Todo esp
berlo y de
juicio de los
Estado reco
provincias

Biblioteca Nacional de España

cc-carp/164/1/10

Biblioteca Nacional de España

CORTES CONSTITUYENTES

CONSTITUCION DE LA REPUBLICA ESPAÑOLA

Como Presidente de las Cortes Constituyente, y en su nombre, declaro solemnemente que éstas, en uso de la soberanía de que están investidas, han decretado y sancionado lo siguiente:

ESPAÑA, EN USO DE SU SOBERANÍA, Y REPRESENTADA POR LAS CORTES CONSTITUYENTES, DECRETA Y SANCIONA ESTA CONSTITUCIÓN

TITULO PRELIMINAR

Disposiciones generales.

Artículo primero.

España es una República democrática de trabajadores de toda clase, que se organiza en régimen de Libertad y de Justicia.

Los poderes de todos sus órganos emanan del pueblo.

La República constituye un Estado integral, compatible con la autonomía de los Municipios y las Regiones.

La bandera de la República española es roja, amarilla y morada.

Artículo 2.°

Todos los españoles son iguales ante la ley.

Artículo 3.°

El Estado español no tiene religión oficial.

Artículo 4.°

El castellano es el idioma oficial de la República.

Todo español tiene obligación de saberlo y derecho de usarlo, sin perjuicio de los derechos que las leyes del Estado reconozcan a las lenguas de las provincias o regiones.

Salvo lo que se disponga en leyes especiales, a nadie se le podrá exigir el conocimiento ni el uso de ninguna lengua regional.

Artículo 5.°

La capitalidad de la República se fija en Madrid.

Artículo 6.°

España renuncia a la guerra como instrumento de política nacional.

Artículo 7.°

El Estado español acatará las normas universales del Derecho internacional, incorporándolas a su derecho positivo.

TITULO PRIMERO

Organización nacional.

Artículo 8.°

El Estado español, dentro de los límites irreductibles de su territorio actual, estará integrado por Municipios mancomunados en provincias y por las regiones que se constituyan en régimen de autonomía.

Los territorios de soberanía del norte de Africa se organizarán en régimen autónomo en relación directa con el Poder central.

Artículo 9.°

Todos los Municipios de la República serán autónomos en las materias de su competencia y elegirán sus Ayuntamientos por sufragio universal, igual, directo y secreto, salvo cuando funcionen en régimen de Concejo abierto.

Los Alcaldes serán designados siempre por elección directa del pueblo o por el Ayuntamiento.

Artículo 10.

Las provincias se constituirán por

Biblioteca Nacional de España

Gc-carp/164/1/11

Biblioteca Nacional de España

Año CCLXX.—Tomo IV Jueves 10 Diciembre 1931 Núm. 344.—Página 1577

DIRECCION - ADMINISTRACION:
Calle del Carmen, núm. 29, entresuelo.
Teléfono núm. 12.322

VENTA DE EJEMPLARES
Ministerio de la Gobernación, planta baja.
Número suelto, 0 50

GACETA DE MADRID

SUMARIO

CORTES CONSTITUYENTES

Constitución de la República Española.—Páginas 1578 *a* 1588.

Ministerio de la Guerra.

Decreto autorizando al Ministro de este Departamento para que presente a las Cortes un proyecto de ley disponiendo que la cantidad invertida o comprometida en el presente año de los tres suplementos de crédito concedidos a la Sección cuarta por un importe de ocho millones de pesetas por la Ley de 4 del actual, sea transferida al ejercicio de 1932, con aplicación a un capítulo adicional al presupuesto de dicho año.—Página 1588.

Ministerio de Hacienda.

Decreto autorizando al Ministro de este Departamento para que presente a las Cortes un proyecto de ley sobre revisión del Monopolio de Petróleos y estableciendo nuevas bases para la administración y gestión del mismo.—Páginas 1588 *a* 1590.

Otros idem id. sobre concesión de un suplemento de crédito y créditos extraordinarios para satisfacer las obligaciones que se mencionan.—Páginas 1590 *y* 1591.

Gobierno de la República.

Presidencia.

Decreto dictando reglas relativas a la organización de la Casa oficial del Presidente de la República.—Páginas 1591 *a* 1593.

Ministerio de la Guerra.

Decreto nombrando Ayudante de órdenes del Presidente de la República al Comandante de Ingenieros D. Gustavo de Montaud Noguerol.—Página 1593.

Otro concediendo el empleo de General de brigada honorario a los Coroneles de Estado Mayor que se mencionan.—Página 1593.

Otro disponiendo que las Cortes Constituyentes se reúnan, para recibir de S. E. el Presidente electo de la República, la promesa que previene el artículo 72 de la Constitución, a las doce y media del día 11 del actual, en el Palacio del Congreso.—Página 1593.

Ministerio de Marina

Decreto nombrando segundo Jefe del Cuarto Militar del Presidente de la República al Contralmirante de la Armada D. Angel Ruiz de Rebolledo; Ayudantes personales, al Capitán de fragata D. Fernando Navarro y Capdevila, y Capitán de corbeta D. Gumersindo de Azcárate y García de Lomas, y Oficial Agregado, al Teniente de navío D. José Estrella y Martínez.—Página 1593.

Ministerio de Hacienda.

Decreto admitiendo la dimisión que del cargo de Delegado de Hacienda en la provincia de La Coruña ha presentado D. Aquilino Lois Barros.—Página 1593.

Otro declarando jubilado a D. Pedro Valdés Armada, Jefe de Administración de tercera clase del Cuerpo general de Administración de la Hacienda pública en la Dirección general de Propiedades y Contribución territorial.—Página 1593.

Ministerio de Instrucción pública y Bellas Artes.

Decreto derogando el de 22 de Agosto del corriente año, por lo que respecta a la Real orden de 21 de Diciembre de 1930, sobre Mutualidad universitaria.—Página 1594.

Otro reduciendo al rango de precepto meramente reglamentario e incluido en el apartado c) del Decreto de 15 de Abril último el Real decreto de 15 de Mayo de 1930, que encomendaba la ordenación de los nuevos trabajos de confección, complemento y publicación del Catálogo monumental de Es-

Biblioteca Nacional de España

Biblioteca Nacional de España

9650

3650

GC-carp/164/1/12/1

Año CCLXX.—Tomo IV Jueves 10 Diciembre 1931 Núm. 344.—Página 1577

DIRECCION - ADMINISTRACION:
Calle del Carmen, núm. 29, entresuelo.
Teléfono núm. 12.322

VENTA DE EJEMPLARES
Ministerio de la Gobernación, planta baja.
Número suelto, 0'50

GACETA DE MADRID

SUMARIO

CORTES CONSTITUYENTES

Constitución de la República Española.—Páginas 1578 a 1588.

Ministerio de la Guerra.

Decreto autorizando al Ministro de este Departamento para que presente a las Cortes un proyecto de ley disponiendo que la cantidad invertida o comprometida en el presente año de los tres suplementos de crédito concedidos a la Sección cuarta por un importe de ocho millones de pesetas por la Ley de 4 del actual, sea transferida al ejercicio de 1932, con aplicación a un capítulo adicional al presupuesto de dicho año.—Página 1588.

Ministerio de Hacienda.

Decreto autorizando al Ministro de este Departamento para que presente a las Cortes un proyecto de ley sobre revisión del Monopolio de Petróleos y estableciendo nuevas bases para la administración y gestión del mismo.—Páginas 1588 a 1590.

Otros ídem íd. sobre concesión de un suplemento de crédito y créditos extraordinarios para satisfacer las obligaciones que se mencionan.—Páginas 1590 y 1591.

Gobierno de la República.

Presidencia.

Decreto dictando reglas relativas a la organización de la Casa oficial del Presidente de la República.—Páginas 1591 a 1593.

Ministerio de la Guerra.

Decreto nombrando Ayudante de órdenes del Presidente de la República al Comandante de Ingenieros D. Gustavo de Montaud Noguerol.—Página 1593.

Otro concediendo el empleo de General de brigada honorario a los Coroneles de Estado Mayor que se mencionan.—Página 1593.

Otro disponiendo que las Cortes Constituyentes se reúnan, para recibir de S. E. el Presidente electo de la República, la promesa que previene el artículo 72 de la Constitución, a las doce y media del día 11 del actual, en el Palacio del Congreso.—Página 1593.

Ministerio de Marina

Decreto nombrando segundo Jefe del Cuarto Militar del Presidente de la República al Contralmirante de la Armada D. Angel Ruiz de Rebolledo; Ayudantes personales, al Capitán de fragata D. Fernando Navarro y Capdevila, y Capitán de corbeta D. Gumersindo de Azcárate y García de Lomas, y Oficial Agregado, al Teniente de navío D. José Estrella y Martínez.—Página 1593.

Ministerio de Hacienda.

Decreto admitiendo la dimisión que del cargo de Delegado de Hacienda en la provincia de La Coruña ha presentado D. Aquilino Lois Barros.—Página 1593.

Otro declarando jubilado a D. Pedro Valdés Armada, Jefe de Administración de tercera clase del Cuerpo general de Administración de la Hacienda pública en la Dirección general de Propiedades y Contribución territorial.—Página 1593.

Ministerio de Instrucción pública y Bellas Artes.

Decreto derogando el de 22 de Agosto del corriente año, por lo que respecta a la Real orden de 21 de Diciembre de 1930, sobre Mutualidad universitaria.—Página 1594.

Otro reduciendo al rango de precepto meramente reglamentario e incluido en el apartado c) del Decreto de 15 de Abril último el Real decreto de 15 de Mayo de 1930, que encomendaba la ordenación de los nuevos trabajos de confección, complemento y publicación del Catálogo monumental de Es-

Biblioteca Nacional de España

Biblioteca Nacional de España

0596

GC-carP/164/1/12/2

Año CCLXX.—Tomo IV Jueves 10 Diciembre 1931 Núm. 344.—Página 1577

DIRECCION - ADMINISTRACION
Calle del Carmen, núm. 23, entresuelo.
Teléfono núm. 12.522

VENTA DE EJEMPLARES
Ministerio de la Gobernación, planta baja.
Número suelto, 0'50

GACETA DE MADRID

SUMARIO

CORTES CONSTITUYENTES

Constitución de la República Española.—Páginas 1578 a 1588.

Ministerio de la Guerra.

Decreto autorizando al Ministro de este Departamento para que presente a las Cortes un proyecto de ley disponiendo que la cantidad invertida o comprometida en el presente año de los tres suplementos de crédito concedidos a la Sección cuarta por un importe de ocho millones de pesetas por la Ley de 4 del actual, sea transferida al ejercicio de 1932, con aplicación a un capítulo adicional al presupuesto de dicho año.—Página 1588.

Ministerio de Hacienda.

Decreto autorizando al Ministro de este Departamento para que presente a las Cortes un proyecto de ley sobre revisión del Monopolio de Petróleos y estableciendo nuevas bases para la administración y gestión del mismo.—Páginas 1588 a 1590.

Otros ídem íd. sobre concesión de un suplemento de crédito y créditos extraordinarios para satisfacer las obligaciones que se mencionan.—Páginas 1590 y 1591.

Gobierno de la República.

Presidencia.

Decreto dictando reglas relativas a la organización de la Casa oficial del Presidente de la República.—Páginas 1591 a 1593.

Ministerio de la Guerra.

Decreto nombrando Ayudante de órdenes del Presidente de la República al Comandante de Ingenieros D. Gustavo de Montaud Noguerol.—Página 1593.

Otro concediendo el empleo de General de brigada honorario a los Coroneles de Estado Mayor que se mencionan.—Página 1593.

Otro disponiendo que las Cortes Constituyentes se reúnan, para recibir de S. E. el Presidente electo de la República, la promesa que previene el artículo 72 de la Constitución, a las doce y media del día 11 del actual, en el Palacio del Congreso.—Página 1593.

Ministerio de Marina

Decreto nombrando segundo Jefe del Cuarto Militar del Presidente de la República al Contralmirante de la Armada D. Angel Ruiz de Rebolledo; Ayudantes personales, al Capitán de fragata D. Fernando Navarro y Capdevila, y Capitán de corbeta D. Gumersindo de Azcárate y García de Lomas, y Oficial Agregado, al Teniente de navío D. José Estrella y Martínez.—Página 1593.

Ministerio de Hacienda.

Decreto admitiendo la dimisión que del cargo de Delegado de Hacienda en la provincia de La Coruña ha presentado D. Aquilino Lois Barros.—Página 1593.

Otro declarando jubilado a D. Pedro Valdés Armada, Jefe de Administración de tercera clase del Cuerpo general de Administración de la Hacienda pública en la Dirección general de Propiedades y Contribución territorial.—Página 1593.

Ministerio de Instrucción pública y Bellas Artes.

Decreto derogando el de 22 de Agosto del corriente año, por lo que respecta a la Real orden de 21 de Diciembre de 1930, sobre Mutualidad universitaria.—Página 1594.

Otro reduciendo al rango de precepto meramente reglamentario e incluido en el apartado c) del Decreto de 15 de Abril último el Real decreto de 15 de Mayo de 1930, que encomendaba la ordenación de los nuevos trabajos de confección, complemento y publicación del Catálogo monumental de Es-

Biblioteca Nacional de España

GC - carp/164/1/12/3

Biblioteca Nacional de España

Año CCLXX.—Tomo IV Jueves 10 Diciembre 1931 Núm. 344.—Página 1577

DIRECCION - ADMINISTRACION
Calle del Carmen, núm. 29, entresuelo
Teléfono núm. 12.322

VENTA DE EJEMPLARES
Ministerio de la Gobernación, planta baja.
Número suelto, 0 50

GACETA DE MADRID

SUMARIO

CORTES CONSTITUYENTES

Constitución de la República Española.—Páginas 1578 a 1588.

Ministerio de la Guerra.

Decreto autorizando al Ministro de este Departamento para que presente a las Cortes un proyecto de ley disponiendo que la cantidad invertida o comprometida en el presente ejercicio de los tres suplementos de crédito concedidos a la Sección cuarta por un importe de cien millones de pesetas por la Ley de 4 del actual, sea transferida al ejercicio de 1932, con aplicación a un capítulo adicional al presupuesto de dicho año.—Página 1589.

Ministerio de Hacienda.

Decreto autorizando al Ministro de este Departamento para que presente a las Cortes un proyecto de ley sobre revisión del Mo...

Otro concediendo el empleo de General de brigada honorario a los Coroneles de Estado Mayor que se mencionan.—Página 1593.

Otro disponiendo que las Cortes Constituyentes se reúnan, para recibir de S. E. el Presidente electo de la República, la promesa que previene el artículo 72 de la Constitución, a las doce y media del día 11 del actual, en el Palacio del Congreso.—Página 1593.

Ministerio de Marina

Decreto nombrando segundo Jefe del Cuarto Militar del Presidente de la República al Contralmirante de la Armada D. Angel Ruiz de Rebolledo; Ayudantes personales, al Capitán de fragata D. Fernando Navarro y Capdevila, y Capitán de corbeta D. Gumersindo de Azcárate y García de Lomas, y Oficial Agregado, al Teniente de navío D. José Estrella y Martínez.—Página 1593.

Ministerio de Hac...

Decreto ... del cargo ... en la provincia ...

Biblioteca Nacional de España

12 c/m

GC-carp/164/1/13

Biblioteca Nacional de España

Artículo 27.

La libertad de conciencia y el derecho de profesar y practicar libremente cualquier religión quedan garantizados en el territorio español, salvo el respeto debido a las exigencias de la moral pública.

Biblioteca Nacional de España

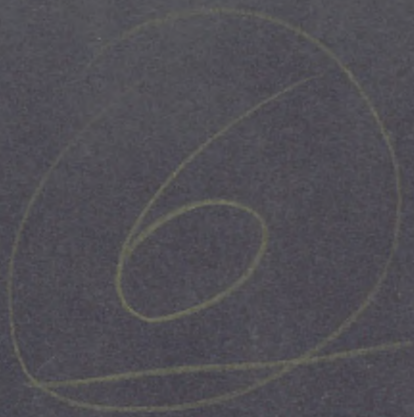

12 cm

GC-CARP/164/1/14

Biblioteca Nacional de España

LA PRIMERA ESCUELA

Día espléndido, sonriente, porque le han elegido para inauguración de la primera Escuela de nuestra Brigada, este 16 de junio. Animación, conversaciones que giran alrededor de la entusiasta labor realizada por los comisarios, jefes, oficiales, por todos, en fin, en pro de la cultura de los combatientes. Alegría retratada en los

rostros de todos los allí congregados: día de fiesta en «la 66». El primer batallón inaugura su Escuela para analfabetos y enseñanza técnicomilitar.

* * *

Unos troncos de árbol, unas cañas y unas camas por techo—cobertizo sencillo—; unas mesas, un ambiente alegre, sano—sol y aire—; libros, encerados: he aquí nuestra primera Escuela; sin abalorios, pero con hombres dispuestos a realizar su labor por encima de todo; resolución firme de entregarse por completo al aprendizaje, los alumnos; a la enseñanza, los profesores. Así adquirió vida la idea formidable, forjada en la mente de unos camaradas, por todos queridos, cuyos nombres me callo porque así lo desean ellos, pero que todos vosotros sabéis quiénes son.

Jesús Antuña, el profesor de analfabetos, nos cuenta con qué fervor han acudido a la Escuela esos alumnos, y, poseído de su entusiasmo de maestro del pueblo—Milicianos de Cultura: ¡Salud!—, se emociona al recordar que los libros precisos para empezar las clases se han adquirido gracias a una suscripción abierta en el primer batallón.

—Estoy contentísimo—me dice—por la ayuda que me prestan los alumnos, pues escuchan con un interés digno de encomio, de admiración, todas las explicaciones. Estoy seguro de que en un día no lejano sabrán todos leer y escribir en mi batallón.

Ahora es Doblado, el joven comisario, quien alterna en la conversación para llevarnos al periódico mural, en el cual destacan su recia personalidad Dimitrof y Stalin, más que jefe, el guía del proletariado mundial. Son dos dibujos a carbón, trazados por el lápiz seguro e inteligente de un camarada del primero: Andrés. Y es curioso observar las miradas escrutadoras, geniales, de estos dos grandes hombres, fijas, muy fijas en toda la Escuela; son los guardianes de los camaradas que allí estudian.

Destacándose de un grupo viene hacia nosotros De Con, uno de los oficiales profesores en la clase de sargentos y cabos, para declararnos su satisfacción por el interés que demuestran los alumnos por los temas militares.

—En breve espero obtener buenos resultados, porque—dice—ya han comprendido la necesidad de capacitarse en la técnica militar.

* * *

Me despido de todos los camaradas que hay allí con un apretón de manos, y cuando me alejo, los puños en alto que corresponden a mi saludo parécenme mástiles gigantescos que ondean las banderas proletarias, y veo unas letras grandes, muy grandes, y rojas, muy rojas—sangre del pueblo—, que dicen al viento: ¡TRABAJO. CULTURA!

Ya en mi mente hay un nombre que me posee y me hace caminar inconsciente y mirar allá lejos, hacia un punto fijo donde está grabado, grande, hermoso, magnífico: ¡PUEBLO!

EL PE[...] DE [...]

Nunca con [...] ocasión hemo[...] saludo más [...] al comisario [...] Batallones. [...] sacrificios, co[...] portancia má[...] tir de todos [...] nemos.

Su primer [...] gía y sentido [...] una satisfacc[...] nemos un pe[...] carse al nivel [...] ña, nos sitúa [...] ción de los [...] atañen a nue[...] Por eso reiter[...] esta obra nue[...] interpretamos [...] llón, sino tam[...]

Si nosotros [...] que dicho per[...] portante, requ[...] que compone[...] esfuerzo y la [...] ta y espontá[...] ya que lo acc[...] de, que este t[...] caminado a l[...] del pueblo. E[...] que hacen los [...] no regatean [...] físicas y pone[...] materiales a [...]

Al requerir[...] para que be[...] hacemos un [...] buyan con su [...] tar su impor[...] él han deposi[...] dio de conduc[...]

glorioso Ejér[...] que él fuese [...] nario y disci[...] fué el nomb[...] por Brigada. [...] esto nombram[...] de aceptarlo [...] cometido, por[...]

Una de las [...] han dado y a[...] antes decía, [...] pero de vuest[...] de radicalme[...] me obligaréis [...]

Biblioteca Nacional de España

MINISTERIO DE INSTRUCCION PUBLICA
AUXILIARES MECANICOS DE LA ENSEÑANZA

Gc-carp/164/1/15

Biblioteca Nacional de España

Ofensiva
BOLETIN DE LA 18ª BRIGADA MIXTA

del 71 Bou.

¿Cómo y por qué se forjan los hombres del presente y del futuro?

En nuestras trincheras se lucha con el fusil y el libro.

Los Comandantes con la ayuda del trabajo abnegado de los Comisarios han organizado las clases de los Cabos y Sargentos.

El Capitán y Tenientes de cada Compañía enseñan a sus compañeros Sargentos y Cabos, cual es su obligación al frente de sus unidades respectivas; también les enseñan cómo se despliega con un pelotón y con una escuadra y el manejo de todas las armas de que se disponen en el Batallón. Al mismo tiempo los Sargentos y Cabos, con el control de su Capitán, explican a los soldados las enseñanzas que ellos han recibido. En nuestro Ejército queremos conseguir que no haya ni un solo soldado que no sepa el manejo de todas las armas; también quieren el Comandante y el Comisario que de estas clases salgan los alumnos que más tarde han de ingresar en las Escuelas Populares de Guerra y que al mismo tiempo que van a instruirse teóricamente vayan a descansar y fortalecerse de los siete u ocho meses que llevan de lucha agotadora.

Estas clases se intensifican porque se reconoce que éstos serían los verdaderos Jefes del Ejército del Pueblo, además de que no hay derecho a que haya hombres que desde el principio del movimiento están con el arma en la mano y todavía son simples soldados o Clases, teniendo la capacidad suficiente para ser Oficiales, mientras tanto hay otros que han estado al margen de la contienda y cuando han visto que la cosa marcha bien, han ingresado en las Escuelas Populares, y en 20 días, sin luchas y sin trabajos han conseguido ser Oficiales, para pasear el uniforme por Valencia o Madrid.

Tenemos otros, los emboscados, los que no han resucitado ni han aparecido por ninguna parte hasta después de Diciembre, cuando han visto que era imposible el triunfo de la canalla fascista, entonces se han presentado al Gobierno a prestar sus servicios, ¿donde? en los organismos burocráticos del Ministerio de la Guerra y en todos los Estados Mayores, y a los dos meses, sin tirar ni un solo tiro ni haber visto una trinchera (únicamente las han visto con gemelos) han sido ascendidos una o dos veces.

Sin embargo tenemos hombres que cuando estalló el moviento se pusieron a la cabeza de las heróicas Milicias y hoy son simples Sargentos, Tenientes o Capitanes con un nombramiento provisional.

Nosotros forjamos los hombres de hoy, para poder decirle al Gobierno: «Tenemos hombres forjados en la lucha, que son los que deben desempeñar cargos en los Estados Mayores, tenemos hombres que son los que deben desplazar a tantos emboscados como los que han ingresado en nuestro Ejército; tenemos Sargentos y Cabos, lo suficientemente preparados y prácticos en el manejo de las armas, que son los que deben de ingresar en las Escuelas Populares, porque reconocemos que éstos han de ser los que aprendan la técnica guerrera para ponerla al servicio de la causa del pueblo trabajador, ya que durante siete u ocho meses que llevan de lucha lo tienen más que demostrado.

Los hombres del mañana se forjan en los frentes, pues la consigna lanzada por los Comandantes y Comisarios con la ayuda de los Delegados Políticos y Maestros de escuela es la siguiente: NI UN SOLO SOLDADO QUE NO SEPA LEER NI ESCRIBIR, y de esta forma con nuestros libros, nuestras plumas y nuestros fusiles sabremos combatir al fascismo y a los embáscados que se encuentran en las oficinas de la retaguardia, porque queremos que cuando uno caiga herido y quede inútil pueda ocupar un puesto en las referidas oficinas o estudie en una Cátedra para poder ser útiles al pueblo trabajador, intelectualmente, ya que manualmente no pueden por encontrarse físicamente imposibilitados.

José Segura.

Biblioteca Nacional de España

Agfa Brovira

MINISTERIO DE INSTRUCCIÓN PÚBLICA
AUXILIARES MECANICOS DE LA ENSEÑANZA

Gc-carp /164/1/16

Biblioteca Nacional de España

...[illegible] en hacer un sacrificio más, cuya necesidad vería bien patente; el sacrificio de sus horas de descanso al esfuerzo del estudio, más agotador si cabe que el resto de sus trabajos. Estos hombres no dudarán en hacer este nuevo esfuerzo, que reducirá la duración de la guerra, con su secuela de víctimas y ruinas, facilitando también, una vez la victoria conseguida, la reconstrucción de nuestro país, que será la patria de los trabajadores libres del universo.

Antonio DE CON Y PEREZ

RIO JARAMA

Si pensamos en la furia
del empuje del Jarama,
en que las tropas del pueblo,
dejando a un lado la calma

de sus hogares tranquilos,
opusieron la muralla
de sus pechos valerosos
a la fascista canalla,

truncando todos sus planes,
desbaratando sus mañas,
sus ardides traicioneros
y la red de su patraña,

nos daremos cuenta exacta
de que el fascismo en España
ni tiene nada que hacer
ni sabe por dónde se anda.

Aquí nos trajo la escuela
de sus hombres afamados.
Aquí presentó las hordas
más fuertes con que contaba.

Aquí quiso hacer alarde
de su destreza y su táctica.
Aquí culminó el bluff
de que el fascio alardeaba,

y con todo el requisito
y con toda su pujanza,
como castillo de naipes
en tierra se derrumbaba.

¡Huyeron como cobardes!,
Cual si fuera una manada
que apenas atisba al lobo,
aunque sea en lontananza,

emprende presto la fuga
y se pierde en la montaña.
Y si no fueron más lejos,
la culpa fué del Jarama.

No debemos olvidar
que el que es miedoso de raza,
hasta del aire se asusta;
¿no se ha de asustar del agua?

Y precisamente a esto
se debe que estos canallas,
obligados por sus jefes,
no cruzaran el Jarama.

Pero ahora que el verano
tiende su manto de plata,
dando calor a los cuerpos
(pues ellos no tienen alma),

les debemos empujar
con cuidadito y con calma,
y llevarlos poco a poco
hasta dar vista a Granada.

Llegaremos a Sevilla,
emprendiendo nueva marcha,
y colgaremos a Queipo
de una argolla en la Giralda.

Sólo falta que queramos,
pues sabemos que en España
haremos lo que queremos
y más si el pueblo lo manda.

Valor tenemos de sobra;
hombres y armas no nos faltan;
cuando los mandos lo ordenen
¡¡reconquistaremos España!!

C. PEREZ NUÑEZ
Antiaeronáutica, quinta Compañía.

La cultura en los frentes

Todos sabemos la campaña que la Prensa en general ha hecho en favor de fomentar la cultura entre los combatientes del Ejército del pueblo. Esta campaña se ha acentuado en grandes proporciones en estos cuatro o cinco últimos meses; poco a poco las organizaciones políticas, por medio de sus heroicos comisarios, van acrecentando sus desvelos para atender las necesidades más perentorias de los defensores de nuestra causa.

En un principio la preocupación más urgente era la organización de nuestras Milicias para oponerlas al Ejército invasor, atender a sus necesidades personales y a todos los problemas de primera necesidad de la guerra. Ahora, debidamente encuadradas nuestras fuerzas en un formidable Ejército regular, dotado de todos los elementos necesarios para derrotar a los mercenarios reclutados al azar y sin reparar en medios sucios, ya que han violado todas las leyes nacionales e internacionales para lograr su fin, nuestras organizaciones, por medio de sus órganos de Prensa, vienen día tras día aconsejándonos la urgente necesidad de instruirnos y proporcionarnos medios para hacerla efectiva. Claro es que para que esto tenga efecto es necesario que todos pongamos algo de nuestra parte; sin esto, todos los afanes de nuestros dirigentes quedarían truncados, ya que por mucho que se multipliquen son más las necesidades que tienen que atender que los recursos personales con que cuentan.

Todos sabemos que para nadie luchamos, que luchamos para nosotros mismos; convencidos de esto, todas las armas con que contemos, tenemos que hacer el mejor uso posible de ellas.

No cabe duda ninguna que entre estas armas es una muy principal, quizá la más poderosa, la CULTURA, por un sinnúmero de razones que a todos se nos alcanzan, y esta es la causa de que en esta guerra no sólo es un arma de conveniencia, sino también de necesidad.

Tenemos, pues, la convicción de su necesidad; ahora nos hacen falta medios para adquirirla, y de que éstos no nos falten se preocuparán muy mucho nuestros dirigentes; tenemos libros, tenemos periódicos, maestros solícitos de transmitir a sus compañeros aquellos conocimientos que les fueron imposible adquirir en las escuelas.

De que esta cultura sea en casi todos deficiente tienen la culpa los Gobiernos nefastos que hemos padecido, guiados tan sólo por sus lucros personales; contra esto precisamente es contra lo que luchamos, y lo mismo que les atacamos tan valientemente con las armas mortíferas que ellos nos robaron, ataquémosles asimismo con la de la cultura, que también nos la habían robado, para probarles que estamos en nuestras justas aspiraciones y que el pueblo que ellos postergaron se sabe dar a sí mismo todo lo que necesita para una vida digna.

No es necesario ser unos sabios; a la masa proletaria de que formamos parte no le hacen falta refinamientos científicos; por lo menos, no debemos soñar con ello. Pero lo que no se puede ser tampoco es ignorantes, y mucho menos analfabetos; esto es lo que hay que combatir como al enemigo que tenemos enfrente. Medios tenemos para lograrlo. Pongamos, pues, de nuestra parte un poco de voluntad y buena fe y lo lograremos, y con ello le daremos al enemigo una buena lección, al derrotarle en todos los frentes y con todas las armas.

C. P. N.

5-5-1937.

El soldado de nuestro Ejército popular será el vigía del mundo nuevo.

Die Zahlen entsprechen den Innenm...
Les chiffres indiquent les vraies dimensio...
The numbers give the real dimensions

Biblioteca Nacional de España

MINISTERIO DE INSTRUCCION PUBLICA
AUXILIARES MECANICOS DE LA ENSEÑANZA

Gc-Carp/164/1/17

Biblioteca Nacional de España

"DIARIO DE ALBACETE". -

6 Junio 1937

INSTITUCIONES DE LA REPÚBLICA

Las Milicias de la Cultura, arma definitiva contra el fascismo

En lucha que el Estado y el pueblo español vienen sosteniendo contra la rebelión [illegible] en su principio, y contra la invasión del fascismo extranjero, por la independencia de España más tarde, es también en gran parte una lucha por la cultura del pueblo trabajador que, durante siglos, se ha visto privado de poder dar satisfacción a una necesidad humana tan elemental e indispensable como es la cultura. La incultura y el analfabetismo eran, para la reacción, armas poderosas con las que oprimía a los trabajadores, cerrando sus ojos a las verdades de una vida mejor.

Nuestra guerra de liberación nacional, al mismo tiempo que va arrancando de las manos rebeldes los pedazos de nuestra tierra, vendida al extranjero por los «caudillos nacionales», va arrancando también de las garras del analfabetismo las inteligencias de muchos camaradas que, cultivadas con cuidado, han de contribuir a la formación de una España próspera y feliz.

A esta elevada labor ha contribuido desde el primer momento el Gobierno de la República y, especialmente, el Ministerio de Instrucción Pública y Bellas Artes. Se han publicado ya datos y cifras del Presupuesto cultural, bien elocuentes, en cuanto al [illegible], ha demostrado hasta hoy sus [illegible] realidades, del Gobierno por la cultura del pueblo. Se conoce ya en todo el mundo la creación en España de Institutos Obreros, por los que se da acceso a los más elevados peldaños de la cultura a las inteligencias privilegiadas del pueblo, siendo nuestra nación una de las dos que en el mundo han realizado este ideal, hondamente sentido por el proletariado universal.

Hoy es la creación de las Milicias de la Cultura, que llevan la luz del saber a los mismos frentes de lucha, lo que el Gobierno de la República ha ofrecido al pueblo en armas, para atender y dar satisfacción a un anhelo sentido por nuestros heroicos combatientes.

Hasta ahora, esta necesidad se ha venido supliendo, en parte, por el inteligente trabajo de ese Cuerpo abnegado y heroico que es el Comisariado de Guerra. Los Comisarios han luchado en todo momento contra el analfabetismo, por la elevación cultural y moral del combatiente. Pero este trabajo abrumador llevado a cabo necesitaba una organización, un Cuerpo que fuera dedicado por completo a la enseñanza y, sobre todo, a la extinción del analfabetismo en las filas del Ejército Popular.

De acuerdo y en estrecho contacto con el Comisariado, las Milicias de la Cultura ofrecen desde hoy sus armas poderosas para la lucha contra el fascismo. Capacitación política y social, elevación de la moral del combatiente, por una parte; capacitación cultural, nuevos horizontes abiertos a la inteligencia del pueblo, por otra.

En cuanto a su organización interna, Milicias de la Cultura se compone, además de la Inspección General, de Inspectores de Frente, Milicianos de División y Milicianos de Batallón, cada uno de los cuales realizará su misión en las Unidades militares correspondientes.

Como el Comisario de Guerra, el Miliciano de la Cultura estará allí donde haya combatientes: en las trincheras, en los cuarteles, en los hospitales. Su misión primordial es liquidar el analfabetismo; su labor, organizar los servicios culturales del Ejército, clases, charlas y conferencias, bibliotecas, rincones de cultura, Hogar del Combatiente, colaborar en los periódicos militares; y, sobre todo, convivir con los combatientes y demostrarles que la cultura está a su alcance, al servicio del pueblo que con sus armas está defendiendo la independencia nacional y forjando la nueva España.

Las Milicias de la Cultura están ya trabajando en todas partes. De sus actividades en nuestra provincia daremos cuenta en próximos artículos.

RAMON CASTELLANOS
Miliciano de Batallón

MINISTERIO DE INSTRUCCION PUBLICA
AUXILIARES MECANICOS DE LA ENSEÑANZA

GC-carp/164/1/18

Biblioteca Nacional de España

OLITICA

23 julio 1937

LOS MILICIANOS DE LA CULTURA EXTIRPAN EL ANALFABETISMO EN LAS MISMAS LINEAS DE FUEGO

"Avance", decano de la Prensa del frente, se edita en las trincheras.—Maestros antifascistas en las líneas más avanzadas

Desde el comienzo de nuestra lucha, el maestro ha ocupado un puesto en la vanguardia de la libertad. Cuando no estaba organizado el Ejército, cuando las Milicias operaban con independencia, los maestros comprendieron inmediatamente cuál era su deber. Y lo cumplieron acudiendo a las primeras líneas de fuego, luchando con fe y entusiasmo, dando su vida en defensa de la cultura. Fueron muchos los que cayeron en aquellos momentos. Muchos cuyos nombres gloriosos quedarán grabados, para siempre, en la memoria de todos nosotros; muchos que llevaron las privaciones y los esfuerzos con una entereza que asombraba a cuantos lo presenciaban.

LOS HOMBRES DEL "FELIX BARZANA"

Siempre recordaremos aquel batallón "Félix Bárzana" que desde las trincheras de Usera defendió Madrid en noviembre, en diciembre, en enero, frente a los ataques desesperados de los facciosos, que veían cómo día a día se iban desvaneciendo sus deseos de entrar en la capital de la República. Varias veces vimos a visitantes que llegaban a sus trincheras. Eran extranjeros que venían a presenciar el espectáculo de nuestra guerra. Y allí, en Usera, se quedaban asombrados cuando les decían:

—Ese hombre que está pelando patatas es un catedrático que cumple aquí con su deber. Y aquel de más allá que va hacia la trinchera con su fusil al hombro y sus bombas en la cintura es un maestro que hasta hace pocos días estaba en una escuela propagando la cultura entre el pueblo. Ahora está aquí y va hacia su puesto a cumplir un relevo.

MILICIAS DE LA CULTURA

Recientemente se han creado las Milicias de la Cultura. Su misión en el frente es esencialmente pedagógica. Lo que no impide que, si llega la ocasión, empuñen un arma y se mezclen con sus alumnos para defender la libertad de España.

Hemos querido ver de cerca la labor de estos compañeros. Comprobar su abnegación, ver cómo llevan a cabo su misión en la misma línea de fuego. Y en un día en que las granadas facciosas caían sobre Madrid, nos hemos dirigido hacia la Casa de Campo.

—Explicadnos vuestra misión en el frente—decimos cuando ya estamos entre un grupo de camaradas de la F. E. T. E.

—Los maestros antifascistas—nos responden—tienen en el Ejército dos misiones concretas que realizar: una, la de hacer que no quede un solo [illegible] analfabeto en las filas leales [illegible] procurar que aumente la cul[illegible] de los combatientes; otra, [illegible] con los comisarios en la organización de actos culturales, crear bibliotecas, fundar periódicos.

EL ENTUSIASMO DE LOS MUCHACHOS

—Los muchachos, ¿responden a vuestro esfuerzo?

—De una manera emocionante. Les apena el no saber, y es impresionante su pena. La mayoría de ellos no han conocido ni aquellas míseras escuelas pueblerinas anteriores a la República, porque el hambre les hacía tenerse que dedicar desde chicos a guardar cabras.

—Su necesidad...—interrumpimos.

—No sólo eso. Es que estaban influenciados por el cacique, que les infiltraba la idea de que no hacía falta saber.

Continuamos hacia las primeras líneas. Caminamos por las trincheras que defienden Madrid y, al final de una, encontramos una cueva convertida en aula contra el analfabetismo. Allí dan clases los soldados. Se sientan en filas, como niños de primaria, o alrededor del maestro; se inclinan sobre un papel y sus dedos torpes danzan sobre las cuartillas.

—Todos los de esta clase—dice el maestro informador—saben ya leer y escribir. Y en quince días aprendieron a manejar los libros ellos solos.

SE LIQUIDA EL ANALFABETISMO

No se espera a que llegue el día de la victoria para liquidar el analfabetismo. Por eso el maestro, nuevo miliciano de la cultura, trabaja sin descanso y con entusiasmo porque sabe que él es el fermento cultural filtrado en las brigadas de los combatientes.

Visitamos otra escuela. Coincidimos con la visita de un inspector del frente, José García Ael, dinámico y entusiasta, quien ante nuestro asombro por los bancos hechos de troncos de árboles nos dice:

—¡Amigo!, los materiales de enseñanza escasean y a veces falta todo. Y los bancos hemos tenido que improvisarlos con lo que tenemos más cerca, con los árboles.

—¿Lleva mucho tiempo funcionando esta chabola como "Universidad"?

—Apenas ocho días. El local tiene que seguir las alternativas de los frentes, las rectificaciones de líneas. Las clases se ven precisadas a cambiar de sitio con bastante frecuencia.

BIBLIOTECAS

Pasamos revista a las bibliotecas de los combatientes. Además de las obras españolas colocadas a lo largo de rústicas anaquelerías, figuran traducciones de Dickens, de Mark Twain, de Claude Farrère y de otros notables escritores extranjeros conocidos universalmente.

—¿Qué otra actividad cultural tienen los soldados?

—Los más aventajados se inician aquí en el aprendizaje del francés, del inglés, de tipografía, de historia...

—¡Pues los que vuelvan del frente van a saber más que muchos tranquilos ciudadanos de la retaguardia!

Antes el combatiente sabía vencer sus enemigos. Poco había que enseñarle en el camino de las armas. Pero no se ocupaba de atacar su analfabetismo. Hoy sabe que la cultura es el complemento de su emancipación, y el mismo entusiasmo que emplea en abatir las armas del enemigo lo emplea también en ilustrarse. Y, como siempre ocurre, cuanto más saben más se les despierta el deseo de adquirir nuevos conocimientos.

PUBLICACIONES Y PERIODICOS MURALES

Entre los muchachos antifascistas que ya saben leer y escribir, y que tienen vocación literaria, se hacen publicaciones y periódicos murales, donde se recopila y expone lo más destacado de la labor cultural de los combatientes.

—Y es de ver—nos añaden—el entusiasmo de los muchachos cuando algún trabajo suyo ha merecido los honores de ser fijado en el periódico mural. Es la mayor alegría que pueden recibir.

Los títulos de los periódicos que hoy se editan en el frente son infinitos. Pero merece destacarse un caso notable: el de un muchacho llamado Larrugia, miliciano de la Cultura, que desde el principio del movimiento ha realizado una gran labor en la columna Mangada, hoy convertida en Brigada Mixta. No se sabe dónde él se agenció una pequeña imprenta y siempre la lleva consigo. Bajo su dirección se edita el periódico "Avance", decano de la Prensa del frente.

VENCER AL ENEMIGO Y A LA INCULTURA

Abandonamos la Casa de Campo donde quedan los milicianos de Cultura entre sus soldados. Después de esta visita se siente uno más optimista que antes de ella. La victoria tiene que ser del Ejército leal, pese a todos los contratiempos que la retarden. Y cuando nuestro triunfo llegue limpio y glorioso, podremos presentar al mundo el ejemplo de un Ejército que ha sabido, al mismo tiempo que vencer a sus enemigos, limpiarse del estigma del analfabetismo que hasta ahora nos manchaba. Y en esta tarea habrá tenido su parte principal el miliciano de la Cultura.

J. A.

18 19 20 21 22 23 24 25 26
Die Zahlen entsprechen

Biblioteca Nacional de España

MINISTERIO DE INSTRUCCION PUBLICA
AUXILIARES MECANICOS DE LA ENSEÑANZA

GC-Carp/164/1/19

Biblioteca Nacional de España

LA HORA

Valencia, 27 de julio de 1937

CRONICAS DEL SUR
"LOS MAESTROS" EN LAS TRINCHERAS

UNA ESTRELLA Y UN LIBRO

Sobre las camisas caqui de algunos de nuestros soldados ha florecido hace poco un distintivo nuevo. Es una estrella roja de cinco puntas, en cuyo centro se abre un libro. A casi todos los que la llevan se le nota, a pesar del uniforme, cierto aire de hombres de paz. Son los milicianos de la Cultura. Han venido al Ejército republicano a llenar una necesidad hondamente sentida y a completar y perfeccionar la labor de luchar contra el analfabetismo y mejorar las condiciones culturales de nuestros soldados, problemas por los que tanto se preocuparon desde el principio de la lucha los comisarios. La mayoría de ellos son maestros, pero hay también bachilleres y estudiantes de todas las carreras. Muchos dejaron el fusil para cambiarlo por esta nueva insignia y por la "Cartilla antifascista". Los soldados les llaman "los maestros", poniendo en la palabra honda cordialidad, y los buscan en sus descansos para improvisar clases a la sombra de los viejos olivos de esta tierra.

Esta mañana he ido con el miliciano de la Cultura de la División a visitar una escuela cualquiera de las que funcionan en el pueblo. El local es claro y amplio, lleno de pizarras y mapas, y bancas, que resultan un poco pequeñas para los soldados. [illegible] milicianos de la Cultura del batallón [illegible] podido reunir el material [illegible] la escuela, y cómo le ayudaron [illegible] y dinero los comisarios, [illegible] y soldados. El Ministerio de Instrucción Pública, del que dependen las Milicias de la Cultura, también ha enviado material escolar. Pero lo mejor es el tesón de los alumnos. Casi todos son campesinos, que se inclinan sobre la "Cartilla antifascista" como se inclinaban hace poco sobre la tierra. En "su" batallón se acabó ya el que las nóminas se firmasen con la impresión del pulgar; no hay nadie que no sepa firmar.

Este campesino, que tiene una cara magnífica, como tallada en madera, no sabía leer ni escribir hace treinta días. Con sonrisa maravillada me llama, y, señalándome el prólogo del libro que tiene en las manos, lee trabajosamente: "En esta cartilla, editada por el Ministerio de Instrucción Pública del Frente Popular..." Después, me enseña una hoja de su cuaderno de clase, donde ha repetido mil veces con su escritura pueril: "Tomás Navarro Pérez, natural de Cuevas del Campo." Y otra vez se sienta a continuar del trazado.

"El comandante hizo insertar en la orden del día un artículo, estableciendo la obligatoriedad de la asistencia a la clase de analfabetos, pero los soldados no han necesitado más orden que la de su voluntad tenaz de aprender.

JUNTO A LAS BAYONETAS

Ahora vamos, carretera adelante, entre rastrojos recién segados. Muy pronto comienza el paisaje a poblarse de olivos, que gatean en filas inmensas hasta el horizonte, redondeado de lomas. Llegamos a un cortijo, en plena línea de fuego, rodeado [redacted] *por las zanjas de nuestras trincheras. Aquí la escuela es menos confortable y la labor más ruda. Pero se trabaja con la misma intensidad y eficacia. La "escuela principal" es una mesa amplia y manchada de tinta. En las chabolas de las trincheras, a las que los soldados bautizan con pomposos nombres, también baja el maestro a dar clase. Y siempre queda el recurso de la sombra de los olivos.*

El miliciano de la Cultura del batallón es un maestro, con cierto aire eclesiástico en los ademanes. El comisario es un viejo luchador campesino. Entre los dos, por medio de suscripciones, han reunido una biblioteca bien seleccionada y cuidada cariñosamente por todos. Quedan bastantes analfabetos, pero no tardarán en desaparecer. Los que saben leer en grupos y discuten lo leído a grandes voces, hasta que llega el maestro, con su mono obscuro y sus gestos suaves, a resolver la cuestión. De vez en cuando, un "paco" fascista pone la nota sorda de su disparo sobre la gritería de los comentarios.

CON LOS CAZADORES DE JAMONES

Antes de marcharme he querido hacer una foto a los oficiales del batallón. Al principio no quieren; por fin se agrupan ante el objetivo, pidiendo, jovialmente, que los "saque guapos". Todos se han ganado los galones en la guerra, con aquella primera compañía de las Milicias Populares de Andújar que subió a la Virgen de la Cabeza el 29 de julio y no bajó hasta la rendición del Santuario.

El comandante accidental y el comisario recuerdan aquellos tiempos en que el jefe de Estado Mayor felicitaba a la compañía por la destreza que habían adquirido sus hombres en el difícil deporte de pescar, entre las balas rabiosas de los guardias, los jamones y algún que otro mortero, que la aviación negra arrojaba a las gentes del Santuario.

Después de infinitas y cordiales apretones de manos, volvemos otra vez al pueblo, siempre entre olivares que ya ofrecen al viento la carga de sus frutos.

AELE

Andújar, julio 1937.

MINISTERIO DE INSTRUCCION PUBLICA
AUXILIARES MECANICOS DE LA ENSEÑANZA

OC-carp/164/1/20

Biblioteca Nacional de España

"F.E.T.E.". - Organo de la Federación provincial de trabajadores de la Enseñanza. - MADRID

15 Mayo 1937

MILICIAS DE LA CULTURA

LA PRIMERA CARTA DEL MILICIANO

Los hombres que están al frente del Ministerio de Instrucción Pública han conseguido grandes triunfos en la lucha, contra el analfabetismo. Uno de los jalones más importantes, y que no ha llegado a difundirse lo suficientemente, es la creación de las Milicias de la Cultura y la labor que, en las mismas, están desarrollando los maestros.

El Ministro y el Director general, hombres del pueblo, entregados por entero a la defensa de los intereses de los trabajadores, han visto claro que una de las formas más eficaces para terminar con el analfabetismo en España es terminarlo entre los heróicos combatientes de nuestro Ejército.

Labor de los comisarios y maestros en el Ejército del pueblo

Los ejércitos pretorianos sólo han necesitado unos jefes que, imponiendo una tiranía, se hacían obedecer de una manera autómata por aquellos infelices soldados que morían defendiendo los intereses o los caprichos de una Dinastía.

Los caracteres de nuestra lucha contra el fascismo, indígena y extranjero, hacía necesario una disciplina, rígida, pero aceptada por el soldado como condición ineludible para el triunfo.

Para llevar al convencimiento de todos los combatientes el interés y la necesidad de ser, cada día, más disciplinados y más valientes, es imprescindible la labor abnegada de los Comisarios de Guerra. Estos hombres han contribuido, de manera eficaz, a formar la moral de la victoria que tiene en la actualidad nuestro glorioso Ejército.

Los maestros, auténticos luchadores antifascistas, han de complementar la labor de los Comisarios. La incultura de la mayor parte de los combatientes hacía difícil el trabajo intenso y plausible del Comisariado. Los maestros tienen en el Ejército dos misiones concretas que realizar: una, la de hacer que no quede un sólo soldado analfabeto, y procurar que aumente la cultura media de los combatientes; otra, colaborar con los Comisarios en la organización de toda clase de actos culturales: formación de bibliotecas, creación de periódicos, etc.

El maestro es indispensable en el Ejército antifascista.

Afán por saber

Los muchachos, fuertes y recios, que forman nuestro Ejército sienten el

lastre del no saber, de una forma que impresiona. Muchos, no fueron a la pobre Escuela pueblerina, porque el hambre que había en la familia hacía que, desde los más tiernos años, estuvieran guardando cabras o puercos por la comida. Otras veces era la poca importancia que los padres concedían al saber, lo que influía para que no

frecuentaran las clases. La idea de que no hacía falta saber a los pobres, lanzada por los caciques y difundida por las sencillas personas a quienes perjudicaba, ha hecho mucho daño a la cultura española. Algunos que sintieron a la Escuela y aprovecharon el tiempo, al dejar la Escuela, no siguieron cultivando su inteligencia por la falta de medios. El ambiente de pobreza espiritual, la falta de bibliotecas populares, la apatía de los pocos intelectuales de los pueblos, hizo que aquellos pequeños brotes se marchitaran. Ahora, instintivamente, sienten la necesidad de saber, quieren saber mucho, para poder comprender, para profundizar en las causas de esta gran tragedia que estamos viviendo. Quieren saber, para poder contribuir mejor a la reconstrucción de esta Patria que el crimen fascista está arrasando.

La primera carta

Luis es un soldado alto, de recia musculatura, moreno. La venas escribiendo, afanoso, una carta, y ante nuestra pregunta, responde: Escribo la primera carta en mi vida, a los veinticinco años. No fui a la Escuela y no había podido aprender. Ahora, estos maestros de la F. E. T. E., que son tan buenos y tan valientes, me han enseñado aquí en las trincheras. Le escribo a mi futura compañera esta mi primera carta. Sólo tengo dos carińos: uno, mi novia; otro, el afán de aprender mucho, para poder ser más útil a mi país. Tengo gran odio al fascismo. Siempre fui enemigo de esos salvajes, pero desde que mataron a mi madre y a una hermana, destrozando nuestra pobre casa en un pueblo extremeño, ansio el aniquilamiento de ese repugnante conglomerado que se opone a todo avance social y humano.

Cuando termine la lucha

Al regresar a nuestros pueblos —dice Luis— seremos los más ardientes defensores de la cultura. Recorreremos hasta en los más apartados rincones, y ayudaremos a los maestros en su labor que es la más noble y fundamental.

Ahora, voy empezando a comprender la gran diferencia que existe entre las personas cultas y las ignorantes. Nosotros pasamos por la vida sin amarla ni comprenderla. Los que han cultivado su inteligencia, saborean las delicias de las bellezas de la Naturaleza y las de las obras de Arte, en sus distintas manifestaciones.

Final

Aquí tienes, camarada lector, una pequeña muestra de lo mucho que hacen, cerca de las trincheras enemigas, los maestros que están trabajando en las Milicias de la Cultura.

Biblioteca Nacional de España

MINISTERIO DE INSTRUCCION PUBLICA
AUXILIARES MECANICOS DE LA ENSEÑANZA

bc-carp/164/1/21

Biblioteca Nacional de España

ESCUELAS

Inauguradas las Escuelas del Batallón, a vosotros oficiales, sargentos, cabos y soldados, dedicamos esta página. A los analfabetos para despertarles el deseo de aprender, por haber vivido en una sociedad tan ingrata para el desheredado de la fortuna, y a los demás para mejorar su grado de cultura y elevarse en técnica militar.

INGENIEROS: Si los medios para instruirte no te son fáciles a ti mismo, la Escuela será la fuente donde con voluntad mejorarás.

Por la falta de medios el obrero no pudo dar a su hijo la cultura-instrucción necesaria para defenderse en la vida y cumplir el fin para que vino al mundo. Ya este obrero en su juventud por falta de hábito no supo auto-instruirse. La sociedad fué siempre a remolque del poderoso. Sólo de tarde en tarde aparecía el obrero que con gran sacrificio se SUPER-INSTRUÍA y era éste el que marcaba el camino a seguir en todos los órdenes de la vida.

INGENIEROS: Dedicando una hora por lo menos a la Escuela, podrás por ella salir de esta ignorancia que te domina y despertando en ti el sentido de «SOCIABILIDAD» convertirás tu vida no para un medio material que con el trabajo se consigue, sinó para un fin espiritual, resultante de todas las perfecciones humanas.

INGENIEROS: no te importe el nombre, si Escuela o Academia. Lo que debe interesarte es que es un lugar donde acudiendo con cariño y voluntad, te superarás y podrás mejorar tu condición de ser útil a la sociedad.

El abismo que separa al inteligente del ignorante se salva, primero, por la Escuela y más tarde por sí mismo, por haberse acostumbrado al estudio no como una obligación sinó como un deseo que se convierte en satisfacción por el beneficio que pueda reportar a la humanidad.

La Escuela en el cuartel debe significar para ti Ingeniero, la continuación no de la Escuela primaria que por desgracia acudías a ella falto de cariño, sinó la que sea tu base de verdadera formación espiritual.

La ignorancia, ciega la inteligencia. El saber, pone al hombre en condición de llegar a poseer la verdad.

J. GIMENO ROSES

Biblioteca Nacional de España

MINISTERIO DE INSTRUCCION PUBLICA
AUXILIARES MECANICOS DE LA ENSEÑANZA

GC-carp/169/1/22

Biblioteca Nacional de España